El 12 de agosto de 2018, la Unión General de Trabajadores cumple 130 años de historia. *Conmemoramos la fundación, por parte de nuestros pioneros, de la primera organización sindical de nuestro país y la segunda más longeva de Europa.*

Hemos vivido momentos históricos y contrapuestos; días amargos durante el franquismo, o inmensas alegrías con la llegada de la democracia y la senda de progreso que vislumbraba. Pese a los altibajos, UGT siempre ha estado presente, de una u otra manera, en una sociedad que reclamaba nuestra participación.

Desde su creación, la defensa de los derechos de los trabajadores y trabajadoras, y la mejora de sus condiciones de vida, han sido nuestra bandera. *En todos estos años, el sindicato se ha convertido en un eje fundamental de la sociedad española. Y es que, en su ya larga y ejemplar trayectoria, UGT jamás se ha retraído ante las adversidades, más bien al contrario.*

Es por eso que las injusticias, especialmente contra los más débiles, los abusos, la explotación, unido al afán por destruirnos soportado en numerosas ocasiones, nos han hecho luchar con más tesón aún por lo que creemos que es justo: los derechos y libertades. Una vez más, el sindicato, lejos de acobardarse, se ha lanzado a la ofensiva por ellos, alzando la voz con fuerza ante los gobiernos y grupos de poder que trataban de silenciarlo.

En los distintos paneles de esta exposición, que os ayudarán a conocer cómo ha evolucionado el sindicato, os encontraréis con un nexo común: ***detrás de cada derecho y libertad conquistado desde 1888 en nuestro país siempre ha habido un ugetista o una ugetista.***

Las pensiones, los salarios, la igualdad entre hombres y mujeres, o tantas otras reivindicaciones nos han llevado a la negociación y también a movilizarnos por nuestras legítimas aspiraciones por un mundo mejor.

Hoy, después de 130 años de luchas y conquistas, cientos de miles de trabajadores y trabajadoras siguen confiando en la Unión General de Trabajadores, un sindicato de clase, demócrata, feminista, pacifista e internacionalista. *Quizá sea porque, pese a los contratiempos y algunos errores cometidos, se ha mantenido, y se mantendrá, firme en su empeño, cumpliendo honestamente -tal y como nos enseñaron nuestros "mayores"- con sus compromisos, objetivos y responsabilidades: la defensa y promoción de los derechos e intereses de los trabajadores y trabajadoras.*

Pepe Álvarez
Secretario General

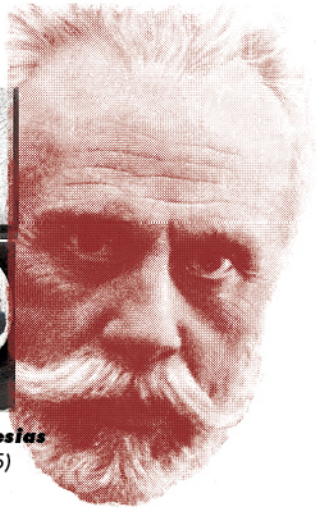

Pablo Iglesias
(1850-1925)
Tipógrafo
y fundador
de UGT

1888

2018

130 AÑOS DE LUCHAS Y CONQUISTAS
1888-2018

ESTA EXPOSICIÓN RINDE UN EMOCIONADO HOMENAJE A QUIENES NOS LEGARON ESTE GRAN SINDICATO, Y A LOS TRABAJADORES Y LAS TRABAJADORAS QUE CON SU FUERZA, CONSTANCIA Y FIRMEZA SOCIAL HAN LUCHADO Y LUCHAN POR UN MUNDO MÁS JUSTO Y MEJOR.

„La amenaza virtualmente contenida en el movimiento del 1º de Mayo ha modificado las ideas y ha cambiado la situación. ¿Parece poco?"

Antonio García Quejido
Primer presidente de UGT

Edita:
Comisión Ejecutiva
Confederal de UGT.

Texto, documentación y selección gráfica:
Fundación Francisco Largo Caballero
Gabinete de Comunicación
Confederal de UGT.

Edición:
Gabinete de Comunicación
Confederal de UGT.

Diseño y maquetación: Branward.

Impresión: Norprint.

Agradecemos su colaboración a:
Fundación Pablo Iglesias.
Fundación AGFITEL
Instituto Municipal de Barcelona.

www.ugt.es
www.130aniversariouget.es

Cada panel de la exposición tiene un código QR o BIDI. Si lo capturáis con vuestro móvil obtendréis más información habrá y acceso a las audioguías (podéis descargaros la aplicación gratuita necesaria en App Store o Google Play Store)

En agosto de 1888 *tiene lugar un acontecimiento fundamental en la historia del movimiento obrero español:* ***se funda en Barcelona la Unión General de Trabajadores****, creada para la defensa de los derechos y la mejora de las condiciones de vida de la clase trabajadora.*

UGT 130

CRONOLOGÍA

1888-1909

LA CLASE OBRERA SE ORGANIZA: NACE UGT

Son tiempos convulsos: la crisis económica y social azota a la población, especialmente a la clase trabajadora. Es el momento de que los obreros se unan y pasen a la acción. Nace así la Unión General de Trabajadores.

Virginia González
Primera mujer en la dirección nacional de un sindicato

1909-1921

AÑOS DE PROTESTA

A partir de 1909 los paros y las protestas son constantes. El aumento de la afiliación, la victoria en la huelga ferroviaria, una mayor capacidad de lucha por las coaliciones con CNT y la grave crisis institucional y política culminan en la convocatoria de la huelga de agosto de 1917, como consecuencia de la cual el Gobierno decreta la jornada laboral máxima de 8 horas.

1921-1931

BAJO LA DICTADURA

Se inicia una década marcada por el descrédito de la monarquía y la dictadura de Primo de Rivera. UGT desde el principio condena el régimen pero no renuncia a su política reformista-intervencionista con el objetivo de mantener los derechos sociales conseguidos.

1931-1936

TRIUNFA LA REPÚBLICA

El nuevo régimen nace cargado de esperanzas. Con el nombramiento de Largo Caballero como ministro de Trabajo, UGT asume de forma indirecta responsabilidades de gobierno.

1936-1939

EN LA GUERRA

El papel de los sindicatos cambia radicalmente con la guerra. Tras el hundimiento de las estructuras del Estado, UGT y CNT ocupan espacios de gestión y de decisión política, y se ven abocadas a dirigir la defensa, la economía, el orden público, los abastecimientos, las comunicaciones, la enseñanza, la sanidad y la retaguardia en defensa de la República.

1939-1962

CLANDESTINIDAD Y EXILIO (I)

El régimen de Franco somete a la población y a las organizaciones obreras a una sangrienta represión, ante la que surgen diferentes formas de lucha.

1962-1976

CLANDESTINIDAD Y EXILIO (II)

En una década de creciente oposición al régimen, una nueva generación de UGT, crecida en la clandestinidad, reclama un mayor protagonismo en la toma de decisiones dentro del sindicato.

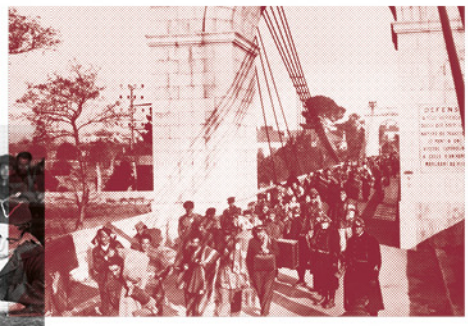

1976-1982

CON LA LEGALIZACIÓN, LA LUCHA SINDICAL CONTINÚA

La crisis económica se agrava, aumentando el paro y la inflación. UGT, tras la celebración del XXX Congreso, en España y en situación de semiclandestinidad, fuerza la legalización de los sindicatos y practica una política de concertación que culmina con la firma de grandes acuerdos económicos y sociales.

1982-1988

PRIMERA FUERZA SINDICAL

UGT gana consecutivamente las elecciones sindicales. Para defender los intereses de los trabajadores durante la reconversión industrial, el sindicato combina huelgas con negociaciones.

1988-1994

AÑOS DE DESAVENENCIAS: POR EL GIRO SOCIAL

UGT celebra en 1988 su centenario con multitud de actos por todo el país, mientras promueve la unidad de acción con CCOO para hacer frente a una política económica que impulsa la desregularización y precarización del mercado laboral y la pérdida de poder adquisitivo. Ambos sindicatos convocan tres huelgas generales.

1994-2002

SEGUIMOS HACIENDO EL SINDICATO

La nueva dirección del sindicato continúa con el modelo de concertación y unidad de acción, promoviendo reformas del PER, acuerdos sobre formación, pensiones, ordenanzas laborales...

2002-2008

NUEVOS RETOS SOCIALES

Son años de repunte de la afiliación y de procesos de fusión de las federaciones de industria. Se alcanzan numerosos acuerdos bipartitos y tripartitos.

2008-2016

ALTERNATIVAS PARA SALIR DE LA CRISIS

Es uno de los periodos más duros para la ciudadanía: tasas brutales de desempleo, subida de impuestos, reducción de salarios, desmantelamiento de la sanidad, de la enseñanza, de la justicia, rescate de bancos que desahucian a los ciudadanos, reforma lesiva de las pensiones... UGT se moviliza enérgicamente para la recuperación del empleo y del estado de bienestar.
Celebra su 41 congreso y negocia con el Gobierno acuerdos para un modelo laboral más justo y sostenible.

2016-2018

RECUPERAR DERECHOS, RECUPERAR A LAS PERSONAS

Tras la elección de Pepe Álvarez como secretario general se impulsan numerosas actuaciones para recuperar los derechos perdidos y lograr un nuevo contrato social. La "Marcha por pensiones dignas", la huelga del 8-M en defensa de la igualdad efectiva, las firmas del IV Acuerdo para el Empleo y la Negociación Colectiva y del acuerdo para aumentar el SMI o la creación de la organización juvenil RUGE, son un claro ejemplo de todo ello. En este periodo se constituyen las tres grandes federaciones actuales de UGT: FeSP, FICA y FeSMC.